

会津若松市地域防災計画 修正 新旧対照表  
(火山災害対策)  
(改定案)

冊子	頁	現 行	修 正 案	修正理由
第1編 総則 第3章 災害及び被害の想定 第1節 地震以外の災害想定	13	6 火山噴火 火山噴火については、対象となる活火山としては磐梯山があります。 いざ噴火が発生したときには、広範囲にわたり多数の住民、登山者等の避難が必要になる場合があることから、平成30年5月に策定された「磐梯山の火山活動が活発化した場合の避難計画」に基づき、火山活動の推移に対応して行われる各機関の防災対策と連携をとりつつ、災害に対する適切な対策を行っていく必要があります。	6 火山噴火 火山噴火については、対象となる活火山としては磐梯山があります。 <u>本市では、積雪期における融雪型火山泥流による河東地区の一部に水害被害や降灰による影響を受ける恐れがあります。磐梯山の火山活動が活発化し、噴火又はその恐れのある場合は、地域住民等に危険があると認められる場合において、その災害による被害の軽減を図るため、連絡、広報、避難等の必要な対応が求められるほか、近隣市町村からの広域避難も想定されることから、令和元年9月に改訂された「磐梯山の火山活動が活発化した場合の避難計画」に基づき、火山活動の推移に対応して行われる各機関の防災対策と連携をとりつつ、災害に対する適切な対策を行っていく必要があります。</u>	文言の修正
第2編 災害予防計画 第4章 地震以外の災害対策	55 ～ 59	第5節 竜巻対策 (略) 第6節 都市型災害等対策 (略) 第7節 広域災害対策 (略)	第5節 竜巻対策 (略) <u>第6節 火山災害対策</u> <u>1 住民等に対する周知・啓発</u> <u>県、関係市町及び関係機関と連携し、磐梯山における過去の噴火の状況等に基づき、災害の発生が予想される区域を把握するとともに、火山防災マップを作成し、火山情報や避難情報（噴火警戒レベル）等の伝達経路、避難所等の避難措置について、住民等へ周知・啓発を図ります。</u> <u>2 火山災害対策</u> <u>(1) 噴火警報等の伝達</u> <u>磐梯山は、福島地方気象台及び仙台管区気象台地域火山監視・警報センターにより、24時間体制で観測・監視するとともに噴火警報等の情報が発表され、県から総合情報通信ネットワーク等により市町村へ情報提供されます。</u> <u>本市は、必要に応じ関係機関及び住民に対し、「磐梯山の噴火警報等の伝達系統」に記載した伝達体制により周知を図ります。</u>	記載の追加 (第6節 火山災害対策の追加)

噴火警報等の種類

種 類	内 容
噴火警報（居住地域） 又は噴火警報	噴火に伴って発生し生命に危険を及ぼす火山現象（大きな噴石、火砕流、融雪型火山泥流等、発生から短時間で火口周辺や居住地域に到達し、避難までの時間的猶予がほとんどない火山現象）の発生やその拡大が予想される場合に、「警戒が必要な範囲」（生命に危険を及ぼす範囲）を明示して発表されます。
噴火警報（火口周辺） 又は火口周辺警報	「警戒が必要な範囲」に居住地域が含まれる場合は「噴火警報（居住地域）」、含まれない場合は「噴火警報（火口周辺）」として発表されます。 噴火警報（居住地域）は、警戒が必要な居住地域を含む市町村に対する火山現象特別警報に位置づけられます。
噴火予報	予想される火山現象の状況が静穏である場合その他火口周辺等においても影響を及ぼすおそれがない場合で、火山の状態の変化等を周知する必要があると認める場合に発表されます。
噴火速報	噴火の発生事実を迅速に発表する情報です。登山者や周辺の住民に、火山が噴火したことを端的にいち早く伝え、身を守る行動をとってもらうために発表されます。 なお、以下のような場合には発表されません。 ・普段から噴火している火山で、普段と同規模の噴火が発生した場合 ・噴火の規模が小さく、噴火が発生した事実をすぐに確認できない場合

			<p>火山の状況に関する開設情報</p>	<p>火山性地震や微動回数、噴火等の状況や警戒事項を取りまとめたもので、定期的又は必要に応じて臨時に発表されます。 臨時に発表する際は、火山活動の高まりが伝わるよう、臨時の発表であることが明示されます。</p>	
			<p>降灰予報（定時）</p>	<p>噴火警報発表中の火山で、噴火により人々の生活に影響を及ぼす降灰が予想される場合に、定期的（3時間ごと）に発表されます。 18時間先（3時間区切り）までに噴火した場合に予想される降灰範囲や小さな噴石の落下範囲が提供されます。</p>	
			<p>降灰予報（速報）</p>	<p>噴火が発生した火山（※1）に対して、事前計算した降灰予報結果の中から最適なものを抽出して、噴火発生後5～10分程度で発表されます。 噴火発生から1時間以内に予想される降灰量分布や小さな噴石の落下範囲を提供。  ※1 降灰予報（定時）を発表中の火山では、降灰への防災対応が必要となる「やや多量」以上の降灰が予測された場合に発表されます。降灰予報（定時）が未発表の火山では、噴火に伴う降灰域を速やかに伝えるため、予測された降灰が「少量」のみであっても必要に応じて発表されます。</p>	
			<p>降灰予報（詳細）</p>	<p>噴火が発生した火山（※2）に対して、降灰予測計算（数値シミュレーション計算）を行い噴火発生後20～30分程度で発表されます。 噴火発生から6時間先まで（1時間ごと）に予想される降灰量</p>	

			<p>分布や降灰開始時刻が提供されます。</p> <p>※2 降灰予報（定時）を發表中の火山では、降灰への防災対応が必要となる「やや多量」以上の降灰が予測された場合に發表されます。降灰予報（定時）が未發表の火山では、噴火に伴う降灰域を速やかに伝えるため、予測された降灰が「少量」のみであっても必要に応じて發表されます。降灰予報（速報）を發表した場合には、予想降灰量によらず降灰予報（詳細）も發表されます。</p> <p>参考：降灰量の階級の説明</p> <p><b>【多量：1mm以上】</b> 火山灰がまきあげられ視界不良となり地面は完全に覆われる。【外出を控える】</p> <p><b>【やや多量：0.1～1mm】</b> 火山灰が降っているのが明らかにわかり路面表示は見えにくくなる。【注意】</p> <p><b>【少量：0.1mm未満】</b> 火山灰が降っているのがようやくわかり地面にうっすら積もる。</p>
		火山ガス予報	<p>居住地域に長時間影響するような多量の火山ガスの放出がある場合に、火山ガスの濃度が高まる可能性のある地域を發表する予報で、気象庁（及び仙台管区気象台）から發表されます。</p>
		火山活動開設資料	<p>地図や図表等を用いて火山活動の状況や警戒事項を詳細にとりまとめたもので、毎月又は必要に応じて臨時に發表されます。</p>

磐梯山の噴火警報等の伝達系統

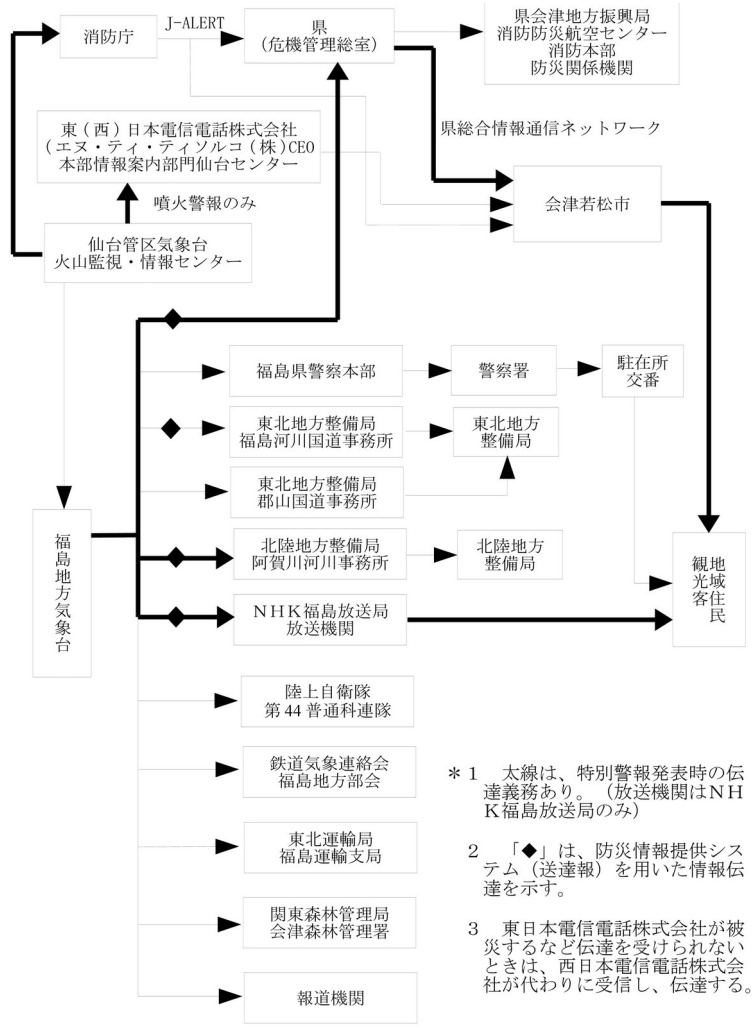

- \* 1 太線は、特別警報発表時の伝達義務あり。(放送機関はNHK福島放送局のみ)
- 2 「◆」は、防災情報提供システム(送達報)を用いた情報伝達を示す。
- 3 東日本電信電話株式会社が被災するなど伝達を受けられないときは、西日本電信電話株式会社が代わりに受信し、伝達する。

(2) 異常現象等の報告等

噴火、降灰、鳴動、地温の上昇等災害が発生する恐れがある異常な現象を発見したものは、市町村又は警察署等へ通報しなければなりません。  
 本市において通報を受けた場合は、「磐梯山情報連絡系統図」により関係機関へ連絡します。

### 磐梯山情報連絡系統図

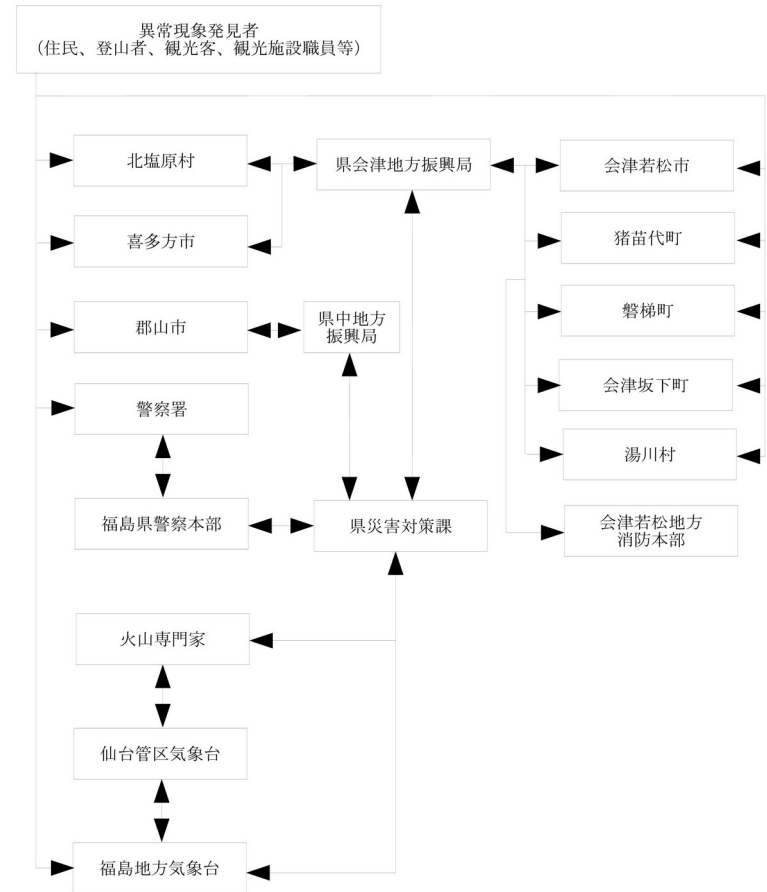

### (3) 防災対策事業等の推進

火山災害による被害を防止又は軽減するため、必要に応じ次の事業等の推進を図ります。

- ①. 防災営農施設の整備
- ②. 降灰除去事業
- ③. 治山治水事業
- ④. 砂防事業
- ⑤. 河川の水質汚濁防止事業
- ⑥. 火山現象の調査、研究及びその成果の普及

			<p>(4) 災害情報の収集及び伝達</p> <p>火山災害に関する情報の収集及び伝達については、「第3編第3章情報の収集・伝達」により、迅速な情報の収集及び伝達に努めます。</p> <p>なお、収集及び伝達する情報の事項は次のとおりです。</p> <ol style="list-style-type: none"> <li>①. 人的被害及び住居被害の状況</li> <li>②. 要救助者の確認</li> <li>③. 住民等の避難状況</li> <li>④. 噴火規模及び火山活動の状況</li> <li>⑤. 被害の範囲等</li> <li>⑥. 避難道路及び交通の確保の状況</li> <li>⑦. その他必要と認める事項</li> </ol> <p>(5) 早期の避難勧告等の提供</p> <p>住民に対して、「第3編第6章第2節避難勧告等の発令」に基づき、「第3編第4章災害時の広報」により、避難等を促します。</p> <p>7 都市型災害等対策 (略)</p> <p>8 広域災害対策 (略)</p>	
第2編 災害予防計画 第5章 避難・誘導體制づくり	63	<p>第5節 他地域からの本市への広域避難に関する対応</p> <p>東日本大震災に伴う原子力発電所事故のような大規模災害時には、県内他市町村や災害時応援協定締結自治体等をはじめとした広域的な避難が予想されます。</p> <p>こうした場合に、本市は可能な限り避難者等の受け入れに協力し、また、円滑な対応が取れるよう関係自治体や県と協議し、本市への広域避難受け入れ体制の構築を図ります。</p>	<p>第5節 他地域からの本市への広域避難に関する対応</p> <p><b>磐梯山の噴火</b>や東日本大震災に伴う原子力発電所事故のような大規模災害時には、県内他市町村や災害時応援協定締結自治体等をはじめとした広域的な避難が予想されます。</p> <p>こうした場合に、本市は可能な限り避難者等の受け入れに協力し、また、円滑な対応が取れるよう関係自治体や県と協議し、本市への広域避難受け入れ体制の構築を図ります。</p>	記載の一部追加



<p>第2編 災害予防計画 第8章 防災知識の普及計画</p>	<p>74 ～ 75</p>	<p>第3節 防災訓練の充実 (略) 1 総合防災訓練 (略) 2 (略) 3 (略) 4 消防訓練 (略)  5 情報伝達訓練 (略) 6 (略) 7 事業所等防災訓練 (略)</p>	<p>第3節 防災訓練の充実 (略) 1 総合防災訓練 (略) 2 (略) 3 (略) <u>4 火山防災訓練</u> <u>火山災害の被害軽減を図るため、火山防災マップや噴火警報レベル等を活用し、状況に応じた対応を確認する等、実践的な訓練を実施します。</u> 5 消防訓練 (略) 6 情報伝達訓練 (略) 7 (略) 8 事業所等防災訓練 (略)</p>	<p>記載の追加 (4 火山災害にかかる訓練の追加)</p>
<p>第3編 災害応急対策計画 第6章 避難対策</p>	<p>114 ～ 121</p>	<p>第1節 避難勧告等避難情報 1 実施責任者及び実施の要件 (1) 実施責任者 (略) (2) 避難勧告等が発せられる場合 避難勧告等の対象となる災害発生があると予想される場合は、次のとおりです。</p> <div style="border: 1px solid black; padding: 5px;"> <p>①. 災害により河川上流の地域が被害を受け、下流地域に危険があるとき。 ②. 地すべり、山くずれ、崖崩れ等による発災が予想されるとき。 ③. 火災が風下に拡大する恐れがあるとき。 ④. 河川が氾濫注意水位を越え、洪水が発生する恐れがあるとき。 ⑤. 地震による建築物等の倒壊に関して、被災建築物等に対する応急危険度判定により災害が発生する恐れがあると判断されたとき。 ⑥. その他、住民の生命又は身体を災害から保護するのに必要と認められるとき。</p> </div>	<p>第1節 避難勧告等避難情報 1 実施責任者及び実施の要件 (1) 実施責任者 (略) (2) 避難勧告等が発せられる場合 避難勧告等の対象となる災害発生があると予想される場合は、次のとおりです。</p> <div style="border: 1px solid black; padding: 5px;"> <p>①. 災害により河川上流の地域が被害を受け、下流地域に危険があるとき。 ②. 地すべり、山くずれ、崖崩れ等による発災が予想されるとき。 ③. 火災が風下に拡大する恐れがあるとき。 ④. 河川が氾濫注意水位を越え、洪水が発生する恐れがあるとき。 ⑤. 地震による建築物等の倒壊に関して、被災建築物等に対する応急危険度判定により災害が発生する恐れがあると判断されたとき。 <u>⑥. 居住地域に重大な被害を及ぼす噴火が発生すると予想されるとき。</u> <u>⑦. 居住地域に重大な被害を及ぼす噴火が発生、あるいは切迫している状態にあるとき。</u> ⑧. その他、住民の生命又は身体を災害から保護するのに必要と認められるとき。</p> </div>	<p>記載の一部追加 (火山災害にかかる避難勧告等が発せられる想定内容の追加)</p>

- 2 避難勧告等の発令  
 (略)  
 (1) 避難勧告等の判断基準  
 (略)  
 (2) 避難勧告等の判断基準 (水害)  
 (略)  
 (3) 避難勧告等の判断基準 (土砂災害)  
 (略)  
 (4) 新規

- 2 避難勧告等の発令  
 (略)  
 (1) 避難勧告等の判断基準  
 (略)  
 (2) 避難勧告等の判断基準 (水害)  
 (略)  
 (3) 避難勧告等の判断基準 (土砂災害)  
 (略)  
(4) 避難勧告等の発令基準 (火山災害) 及び噴火警戒レベル

噴火警戒レベルは、火山活動の状況に応じた「警戒が必要な範囲」と防災関係機関や住民等の「とるべき防災対応」を5段階に区分したもので、噴火警報・噴火予報に含めて発表されます。

区 分	発 令 基 準	範 囲
噴火警戒レベル4 (避難準備・高齢者等避難開始)	噴火警戒レベル4 (避難準備) が発表されるなど、居住地域に被害を及ぼす噴火が発生することが予想される (可能性が高まってきている) 場合	居住地域における避難対象地域及び特定地域 (火口位置や火山活動の状況により発令範囲を限定又は追加する場合あり)
噴火警戒レベル5 (避難勧告)	噴火警戒レベル5 (避難) が発表されるなど、居住地域に重大な被害を及ぼす噴火が発生又は切迫している状態にあり、人の生命又は身体を災害から保護する必要がある場合	居住地域における避難対象地域及び特定地域 (火口位置や火山活動の状況により発令範囲を限定又は追加する場合あり)
噴火警戒レベル5 (避難指示 (緊急))	噴火警戒レベル5 (避難) が発表されるなど、居住地域に重大な被害を及ぼす噴火が発生又は切迫している状態にあり、人の生命又は身体を災害から保護する必要がある場合	居住地域における避難対象地域及び特定地域 (火口位置や火山活動の状況により発令範囲を限定又は追加する場合あり)

- \*1 「特定地域」とは、火山現象の影響を受ける危険性を勘案し、早期避難が必要な地域として選定する地域のこと。本市は、「特定地域」に該当する地域はありません。  
2 降灰後の土石流等の土砂移動現象に対する避難については、噴火警戒レベルに応じた避難対応によらず、「土砂災害警戒区域等における土砂災害防止対策の推進

記載の追加  
 ( (4) 避難勧告等の発令基準 (火山災害) 及び噴火警戒レベルの追加)

に関する法律」(以下、「土砂災害防止法」という。)に基づき国土交通省が実施する緊急調査の結果を踏まえ、協議会等で対応を協議する必要がある。

磐梯山 噴火警戒レベル

種別	名称	対象範囲	レベル(キーワード)	火山活動の状況	住民等の行動及び登山者・入山者等への対応	想定される現象等
特別 警報	噴火警報(居住地域)又は噴火警報	居住地域及びそれより火口側	5(避難)	居住地域に重大な被害を及ぼす噴火が発生、あるいは切迫している状態にある。	危険な居住地域からの避難等が必要。	●火口から概ね4km以内の居住地域に大きな噴石が飛散するような噴火が発生、あるいは切迫している。 ●火砕流・火砕サージ・融雪型火山泥流が居住地域に到達、あるいは切迫している。 過去事例 1888年7月15日の噴火
			4(避難準備)	居住地域に重大な被害を及ぼす噴火が発生すると予想される(可能性が高まっている)。	警戒が必要な居住地域での避難準備等が必要。要配慮者及び特定地域の避難等が必要。	●火口から概ね4km以内に大きな噴石が飛散、火砕流・火砕サージが流下するような噴火の発生、またはその可能性。 ●火口から居住地域近くまで、融雪型火山泥流が居住地域に影響を及ぼす噴火の可能性。 過去事例 有史以降の事例なし
警報	噴火警報(火口周辺)又は火口周辺警報	火口から居住地域近くまで	3(入山規制)	居住地域の近くまで重大な影響を及ぼす(この範囲に入った場合には生命に危険が及ぶ)噴火が発生、あるいは発生すると予想される。	住民は通常の生活。登山禁止・入山規制など危険な地域への立入規制等。状況に応じて特定地域の避難、要配慮者の避難準備等が必要。	●火口から概ね2km以内に大きな噴石が飛散、火砕流・火砕サージが流下するような噴火の発生、またはその可能性。 ●火口から居住地域近くまで、融雪型火山泥流が到達、またはその可能性。 過去事例 有史以降の事例なし
			2(火口周辺規制)	火口周辺に影響を及ぼす(この範囲に入った場合には生命に危険が及ぶ)噴火が発生、あるいは発生すると予想される。	住民は通常の生活。火口周辺への立入規制等。状況に応じて特定地域の避難等が必要。	●火口から概ね1km以内に大きな噴石が飛散するような噴火の発生、またはその可能性。 過去事例 2000年8月15日 日別地震回数476回、有感地震発生、GNSSによる地殻変動に若干の変化、入山規制、磐梯山ゴールデン規制
予報	噴火予報	火口内等	1(活火山であることに留意)	火山活動は静穏。火山活動の状態によって、火口内で火山灰の噴出等が見られる(この範囲に入った場合には生命に危険が及ぶ)。	状況に応じて火口内への立入規制、特定地域の避難準備等が必要。	●火山活動は静穏。 ●状況により火口内に影響する程度の火山灰や火山ガス等の噴出。

- \*1 ここでいう「噴石」とは、主として風の影響を受けずに弾道を描いて飛散する大きさのものとする。
- \*2 火口とは、銅沼付近の旧火口と沼の平火口をいう。
- \*3 融雪型火山泥流は積雪期のみ想定される。

<p>第3編 災害応急対策計画 第6章 避難対策</p>	<p>128</p>	<p>第13節 他地域からの避難者の受け入れ 東日本大震災に伴う原子力発電所事故のような大規模災害時においては、周辺市町村や災害時相互応援協定締結自治体等が被災した場合、被災自治体等から避難者受入の要請があったときは、本市の体育館等の「長期避難者施設」や公営住宅等に受け入れるものとします。</p> <p>受け入れにあたっては、「支援対策本部」等を設置する等、県及び避難自治体との密接な協議・連携により実施します。</p> <p>1 受け入れ対策について (略)</p>	<p>第13節 他地域からの避難者の受け入れ <u>磐梯山の噴火</u>や東日本大震災に伴う原子力発電所事故のような大規模災害時においては、周辺市町村や災害時相互応援協定締結自治体等が被災した場合、被災自治体等から被災住民受入の要請があったときは、本市の体育館等の「長期避難者施設」や公営住宅等に受け入れるものとします。</p> <p>受け入れにあたっては、「支援対策本部」等を設置する等、県及び避難自治体との密接な協議・連携により実施します。</p> <p><u>なお、磐梯山で火山災害が発生した場合に住民等が避難する場所及び避難経路は「資料編（資料2-5-1）避難所・避難場所一覧表（4）磐梯山の噴火にかかる居住地域における避難場所（避難所）及び避難経路」に定めます。</u></p> <p>1 受け入れ対策について (略)</p>	<p>記載の一部追加（磐梯山の噴火にかかる記載の追加）</p>																								
<p>資料編（第1章資料編）</p>	<p>59～62</p>	<p>(資料2-5-1) 避難所・避難場所一覧表 (1) 避難場所兼避難所 (略) (2) 福祉避難所 (略) (3) 自主避難者受入施設 (略) (4) 新規</p>	<p>(資料2-5-1) 避難所・避難場所一覧表 (1) 避難場所兼避難所 (略) (2) 福祉避難所 (略) (3) 自主避難者受入施設 (略) <u>(4) 磐梯山の噴火にかかる居住地域における避難場所（避難所）及び避難経路</u></p> <p><u>磐梯山で火山災害が発生した場合に、住民等が避難する場所及び避難経路は、以下のとおりです。</u></p> <p>(会津若松市)</p> <table border="1" data-bbox="1211 1137 1951 1225"> <thead> <tr> <th>避難対象地区</th> <th>名称</th> <th>所在地</th> <th>収容人数</th> <th>連絡先</th> <th>主な避難経路</th> </tr> </thead> <tbody> <tr> <td>河東町島地区</td> <td>河東学園小学校</td> <td>会津若松市河東町南高野字金剛田1</td> <td>500人</td> <td>0242-76-1231</td> <td>県道69号線→市道幹Ⅱ-37号線</td> </tr> </tbody> </table> <p>(猪苗代町)【非積雪期の場合】</p> <table border="1" data-bbox="1211 1273 1951 1345"> <thead> <tr> <th>避難対象地区</th> <th>名称</th> <th>所在地</th> <th>収容人数</th> <th>連絡先</th> <th>主な避難経路</th> </tr> </thead> <tbody> <tr> <td>新在家</td> <td></td> <td></td> <td></td> <td></td> <td></td> </tr> </tbody> </table>	避難対象地区	名称	所在地	収容人数	連絡先	主な避難経路	河東町島地区	河東学園小学校	会津若松市河東町南高野字金剛田1	500人	0242-76-1231	県道69号線→市道幹Ⅱ-37号線	避難対象地区	名称	所在地	収容人数	連絡先	主な避難経路	新在家						<p>記載の追加（(4) 磐梯山の噴火にかかる居住地域における避難場所（避難所）及び避難経路の追加）</p>
避難対象地区	名称	所在地	収容人数	連絡先	主な避難経路																							
河東町島地区	河東学園小学校	会津若松市河東町南高野字金剛田1	500人	0242-76-1231	県道69号線→市道幹Ⅱ-37号線																							
避難対象地区	名称	所在地	収容人数	連絡先	主な避難経路																							
新在家																												

五十軒					
釜井					
烏帽子					
東南真行					
西真行					
大在家					
行津桜川					
翁島駅前					
土田					
不動					
磐根					
砂川	会津総合運動公園 (避難中継所)	会津若松市門田町 御山字村上164	—	0242-28-4440	国道49号→ 県道会津若松裏磐梯線
天鏡台					
温泉					
扇田					
千代田					
打越					
北高野					
八千代					
六角					
百目貫					
堤崎					
島田					
上ノ上					

(猪苗代町) 【積雪期の場合】

避難対象 地区	名称	所在地	収容 人数	連絡先	主な避難経路
四ツ谷					
名古屋町					
古城町					
本町					
旭町					
新町イ					
新町ロ					
上新町	会津総合運動公園 (避難中継所)	会津若松市門田町 御山字村上164	—	0242-28-4440	国道49号→ 県道会津若松裏磐梯線
九軒町					
半坂					
中町					
神明町					
新北町					
新堀向					
今泉					
見祢					
沼ノ倉					

			<table border="1"> <tr><td>渋谷</td><td></td><td></td><td></td><td></td><td></td></tr> <tr><td>長坂</td><td></td><td></td><td></td><td></td><td></td></tr> <tr><td>土町</td><td></td><td></td><td></td><td></td><td></td></tr> <tr><td>弥次</td><td></td><td></td><td></td><td></td><td></td></tr> <tr><td>川上</td><td></td><td></td><td></td><td></td><td></td></tr> <tr><td>見祿山</td><td></td><td></td><td></td><td></td><td></td></tr> <tr><td>薬山</td><td></td><td></td><td></td><td></td><td></td></tr> <tr><td>スキー場</td><td></td><td></td><td></td><td></td><td></td></tr> <tr><td>桜ヶ丘</td><td></td><td></td><td></td><td></td><td></td></tr> <tr><td>千貫</td><td></td><td></td><td></td><td></td><td></td></tr> <tr><td>三城鴻</td><td></td><td></td><td></td><td></td><td></td></tr> <tr><td>新在家</td><td></td><td></td><td></td><td></td><td></td></tr> <tr><td>五十軒</td><td></td><td></td><td></td><td></td><td></td></tr> <tr><td>釜井</td><td></td><td></td><td></td><td></td><td></td></tr> <tr><td>烏帽子</td><td></td><td></td><td></td><td></td><td></td></tr> <tr><td>東南真行</td><td></td><td></td><td></td><td></td><td></td></tr> <tr><td>西真行</td><td></td><td></td><td></td><td></td><td></td></tr> <tr><td>大在家</td><td></td><td></td><td></td><td></td><td></td></tr> <tr><td>西久保</td><td></td><td></td><td></td><td></td><td></td></tr> <tr><td>行津桜川</td><td></td><td></td><td></td><td></td><td></td></tr> <tr><td>翁島駅前</td><td></td><td></td><td></td><td></td><td></td></tr> <tr><td>土田</td><td></td><td></td><td></td><td></td><td></td></tr> <tr><td>不動</td><td></td><td></td><td></td><td></td><td></td></tr> <tr><td>磐根</td><td></td><td></td><td></td><td></td><td></td></tr> <tr><td>砂川</td><td></td><td></td><td></td><td></td><td></td></tr> <tr><td>天鏡台温泉</td><td></td><td></td><td></td><td></td><td></td></tr> <tr><td>西館</td><td></td><td></td><td></td><td></td><td></td></tr> <tr><td>牛沼</td><td></td><td></td><td></td><td></td><td></td></tr> <tr><td>入江</td><td></td><td></td><td></td><td></td><td></td></tr> <tr><td>相名目</td><td></td><td></td><td></td><td></td><td></td></tr> <tr><td>蜂屋敷</td><td></td><td></td><td></td><td></td><td></td></tr> <tr><td>廻谷地</td><td></td><td></td><td></td><td></td><td></td></tr> <tr><td>扇田</td><td></td><td></td><td></td><td></td><td></td></tr> <tr><td>千代田</td><td></td><td></td><td></td><td></td><td></td></tr> <tr><td>打越</td><td></td><td></td><td></td><td></td><td></td></tr> <tr><td>富永</td><td></td><td></td><td></td><td></td><td></td></tr> <tr><td>北高野</td><td></td><td></td><td></td><td></td><td></td></tr> <tr><td>八千代</td><td></td><td></td><td></td><td></td><td></td></tr> <tr><td>六角</td><td></td><td></td><td></td><td></td><td></td></tr> <tr><td>百目貫</td><td></td><td></td><td></td><td></td><td></td></tr> <tr><td>堤崎</td><td></td><td></td><td></td><td></td><td></td></tr> <tr><td>島田</td><td></td><td></td><td></td><td></td><td></td></tr> <tr><td>上ノ上</td><td></td><td></td><td></td><td></td><td></td></tr> </table> <p>(警梯町)</p> <table border="1"> <thead> <tr> <th>避難対象地区</th> <th>名称</th> <th>所在地</th> <th>収容人数</th> <th>連絡先</th> <th>主な避難経路</th> </tr> </thead> <tbody> <tr> <td>中部地区 東部地区</td> <td>河東総合体育館 (避難中継所)</td> <td>会津若松市河東町 浅山字石堀山40-1</td> <td>—</td> <td>0242-75-5111</td> <td>県道7号線→ 国道49号線</td> </tr> </tbody> </table>	渋谷						長坂						土町						弥次						川上						見祿山						薬山						スキー場						桜ヶ丘						千貫						三城鴻						新在家						五十軒						釜井						烏帽子						東南真行						西真行						大在家						西久保						行津桜川						翁島駅前						土田						不動						磐根						砂川						天鏡台温泉						西館						牛沼						入江						相名目						蜂屋敷						廻谷地						扇田						千代田						打越						富永						北高野						八千代						六角						百目貫						堤崎						島田						上ノ上						避難対象地区	名称	所在地	収容人数	連絡先	主な避難経路	中部地区 東部地区	河東総合体育館 (避難中継所)	会津若松市河東町 浅山字石堀山40-1	—	0242-75-5111	県道7号線→ 国道49号線	
渋谷																																																																																																																																																																																																																																																																																		
長坂																																																																																																																																																																																																																																																																																		
土町																																																																																																																																																																																																																																																																																		
弥次																																																																																																																																																																																																																																																																																		
川上																																																																																																																																																																																																																																																																																		
見祿山																																																																																																																																																																																																																																																																																		
薬山																																																																																																																																																																																																																																																																																		
スキー場																																																																																																																																																																																																																																																																																		
桜ヶ丘																																																																																																																																																																																																																																																																																		
千貫																																																																																																																																																																																																																																																																																		
三城鴻																																																																																																																																																																																																																																																																																		
新在家																																																																																																																																																																																																																																																																																		
五十軒																																																																																																																																																																																																																																																																																		
釜井																																																																																																																																																																																																																																																																																		
烏帽子																																																																																																																																																																																																																																																																																		
東南真行																																																																																																																																																																																																																																																																																		
西真行																																																																																																																																																																																																																																																																																		
大在家																																																																																																																																																																																																																																																																																		
西久保																																																																																																																																																																																																																																																																																		
行津桜川																																																																																																																																																																																																																																																																																		
翁島駅前																																																																																																																																																																																																																																																																																		
土田																																																																																																																																																																																																																																																																																		
不動																																																																																																																																																																																																																																																																																		
磐根																																																																																																																																																																																																																																																																																		
砂川																																																																																																																																																																																																																																																																																		
天鏡台温泉																																																																																																																																																																																																																																																																																		
西館																																																																																																																																																																																																																																																																																		
牛沼																																																																																																																																																																																																																																																																																		
入江																																																																																																																																																																																																																																																																																		
相名目																																																																																																																																																																																																																																																																																		
蜂屋敷																																																																																																																																																																																																																																																																																		
廻谷地																																																																																																																																																																																																																																																																																		
扇田																																																																																																																																																																																																																																																																																		
千代田																																																																																																																																																																																																																																																																																		
打越																																																																																																																																																																																																																																																																																		
富永																																																																																																																																																																																																																																																																																		
北高野																																																																																																																																																																																																																																																																																		
八千代																																																																																																																																																																																																																																																																																		
六角																																																																																																																																																																																																																																																																																		
百目貫																																																																																																																																																																																																																																																																																		
堤崎																																																																																																																																																																																																																																																																																		
島田																																																																																																																																																																																																																																																																																		
上ノ上																																																																																																																																																																																																																																																																																		
避難対象地区	名称	所在地	収容人数	連絡先	主な避難経路																																																																																																																																																																																																																																																																													
中部地区 東部地区	河東総合体育館 (避難中継所)	会津若松市河東町 浅山字石堀山40-1	—	0242-75-5111	県道7号線→ 国道49号線																																																																																																																																																																																																																																																																													